

2016

# Yokohama National University

MEMORIA DE ESTANCIA EN YOKOHAMA, JAPÓN (ABRIL 2016 –  
AGOSTO 2016)

PEDRO MANUEL VALLEJO MUÑOZ

[pedromanuelvallejo@gmail.com](mailto:pedromanuelvallejo@gmail.com)

# 1 Introducción visual de lo que te espera



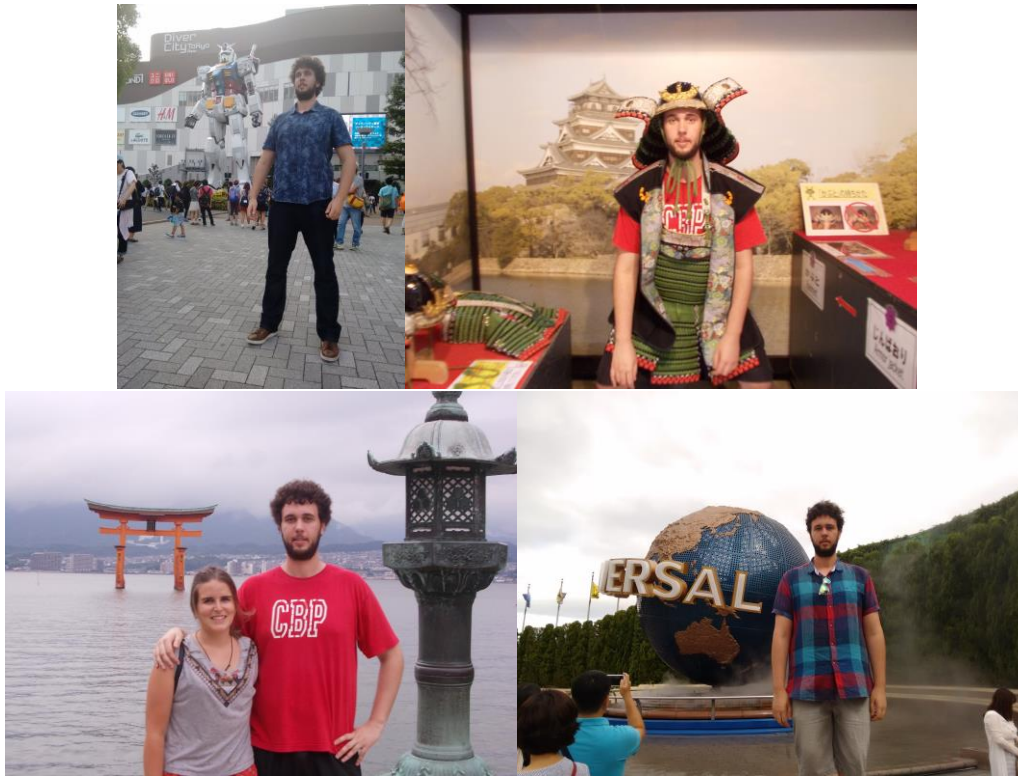

## 2 Cosas a tener en cuenta antes de leer el resto del documento

Todos los procedimientos, lugares y enlaces que se describen fueron validos en mi año. Si usas este documento como guía comprueba en todo momento que en tu convocatoria también es igual.

## 3 Antes de la estancia

### 3.1 Procedimiento para ser aceptado en la universidad de destino

1. Te apuntas a la convocatoria del plan propio de la UGR (Acceso identificado -> Portal del programas de intercambio) <https://oficinavirtual.ugr.es/ai/>
2. Te seleccionan (recibes un correo-notificación de que las listas han sido publicadas). Tu puntuación final está calculada con tu nota media (multiplicada por un factor mayor que 1 en el caso de que tu carrera sea técnica) + puntuación por idiomas.
3. Mandas un correo a la Universidad de Yokohama ([lewis.shigeko@ynu.ac.jp](mailto:lewis.shigeko@ynu.ac.jp)) contando que has sido aceptado en Granada.
4. Tendrás que mandar mucha documentación (Application Form).
5. Te aceptan.
6. Te mandan el certificado de elegibilidad
7. Con este documento vas al consulado japonés en Madrid y solicitas el visado de estudiante (es gratis y lo hacen muy rápido, en un día si pides la cita por adelantado).
8. Te vas a Japón

### 3.2 Memoria (Application form)

Los siguientes puntos describen los diferentes documentos y formularios que tendrás que preparar para tu solicitud:

- **Financial Information Sheet**

Deberás demostrar que tienes suficiente solvencia económica para tu estancia en Japón. Concretamente te piden un extracto bancario que tenga unos 8000€ si vas 2 semestres y 4000€ si vas solo 1.

- **Statement of Purpose**

Aquí te piden dos cosas:

1. Un vídeo de presentación de ti mismo en inglés
2. Un borrador de un proyecto de investigación de algún aspecto de Japón con un enfoque internacional

- **Health Certificate**

Este formulario lo deberá de rellenar tu médico. En uno de los apartados solicitan un chequeo de rayos X pero yo pregunté y finalmente no fue necesario.

- **Certificate of Enrollment**

Necesitarás un papel que demuestre que estás matriculado en la UGR. Yo lo pedí en la secretaría de mi facultad.

- **Inglés**

- **TOEFL iBT 80 /IELTS 6.0 or higher**
- **Japanese Language Proficiency Test score N2 level or higher**

No aceptan el título de Cambridge. Yo llegué a no tener que hacer el examen TOEFL. Manda un correo preguntando si sería suficiente un documento firmado por un profesor tuyo de la UGR que testifique que tienes un nivel suficiente de inglés. A mí me funcionó.

- **A current and official academic transcript**

También solicitan un documento con las asignaturas que has cursado y tus notas en inglés. Yo pude pedirlo en mi facultad fácilmente.

- **Four identical photos (3.5x4.5cm), one of which should be attached to the application Form. Please print your name on the back of the photos.**

- **Copy of passport (Please send as soon as possible. Your passport must have at least three months validity beyond the requested period of stay in Japan.)**

### 3.3 Acuerdo de estudios inicial

Antes de salir de España puedes confeccionar tu primer acuerdo de estudios. Ten en cuenta que necesitarás la firma del responsable en la UGR, el responsable en Yokohama y tu firma.

### 3.4 Preparativos Vuelo

En este apartado solo quería contar cuanto me costó a mí y desde donde salí.

Usé para buscarlo la página de vuelos Skyscanner y me costó 530€ desde Madrid con escala de 2 horas en Moscú y con llegada a Narita (Narita y Haneda son los dos Aeropuertos más cercanos a Yokohama). Si tienes posibilidad escoge Haneda ya que será más barato llegar a Yokohama.

### 3.5 Preparativos Aduana

Una vez seas aceptado por la universidad de Yokohama ellos te enviarán los documentos que necesitas para pasar el control de seguridad en el aeropuerto de Tokyo como estudiante. Lleva contigo todos los documentos. Al llegar al aeropuerto tendrás que pasar un sencillo control de seguridad donde registrarán tus huellas dactilares y te harán una foto.

### 3.6 Yenes?

Yo pedí unos 500€ en yenes antes de irme en esta página: <http://www.global-exchange.com/> (Tardaron 4 días en traerme el dinero a casa y fue súper fácil y sencillo).

Una vez estés aquí, a mí el banco que me ha funcionado es EVO Banco y el dinero puedes sacarlo desde cualquier FamilyMart o SevenEleven que encuentres en Japón (los hay en cada esquina y el aparato que tienes que encontrar es un ATM).

## 4 Durante la estancia

### 4.1 La residencia

Existen dos residencias disponibles y para el programa con el que tiene tiene acuerdo la Universidad de Granada, la residencia se encuentra aquí:

<https://www.google.co.jp/maps/place/Student+house/@35.4235411,139.6032316,19z/data=!4m5!3m4!1s0x0:0xbbee08b8b4a96476!8m2!3d35.4235411!4d139.603557?hl=en>

En general tiene un aspecto antiguo por fuera y por dentro y las habitaciones los primeros días pueden dar un aspecto deprimente. Sin embargo, tras la primera semana y con algo de decoración estaba al nivel de cualquier cuarto de estudiante en Granada. Eso sí, no esperes nada ultra moderno y con mucho lujo. Tanto el espacio como las comodidades son las mínimas que se pueden tener.

#### 4.1.1 La habitación

La habitación tiene incluida una cocina y un baño. La cocina y el resto del cuarto están conectados, son la misma habitación. La parte del cuarto puede medir unos 3x4m y tiene: una cama, un armario (no muy grande), un frigorífico-congelador, un escritorio, una silla, aire acondicionado y una lámpara para estudiar. Además, la ventana da a un pequeño balconcito.

El baño es pequeño, muy pequeño. Pero todo funciona correctamente y el agua caliente es realmente caliente.

Para ser realista y honesto. El primer día que llegas el cuarto parece más una celda que una habitación pero esto es debido a que algunos muebles y otras cosas necesarias las obtendrás después en un lugar que ellos llaman "free market". Esto consiste en una zona de la residencia temporal donde colocan los objetos que inquilinos que ya se fueron dejaron allí. Por ejemplo fue aquí donde cogí un microondas, una escoba, una mesita bajita...

Precios por mes:

Residencia	130€
Luz	20€
Agua	10€
Internet	2€

Por cierto, para el internet, te aconsejo que lleves de casa un router:



Resulta que en la habitación no hay router, solo hay una toma de Ethernet así que trata de comprar uno desde España. Yo lo compré en Aliexpress por 15€ y me fue de maravilla.

Por último, me quedan por comentar los diferentes servicios que tiene la residencia:

- Entradas y salidas libres 24h.
- Servicio de recepción de lunes a viernes de 9 a 19.
- No puedes llevar a dormir a nadie a tu cuarto... ([pedromanuelvallejo@gmail.com](mailto:pedromanuelvallejo@gmail.com))
- Hay lavadoras y secadoras disponibles y cada uso cuesta 100 yenes.
- Mesas de ping-pong.
- Hay una biblioteca para estudiar.

## 4.2 El campus

A diferencia de Granada, Yokohama concentra todas las facultades en el mismo campus:

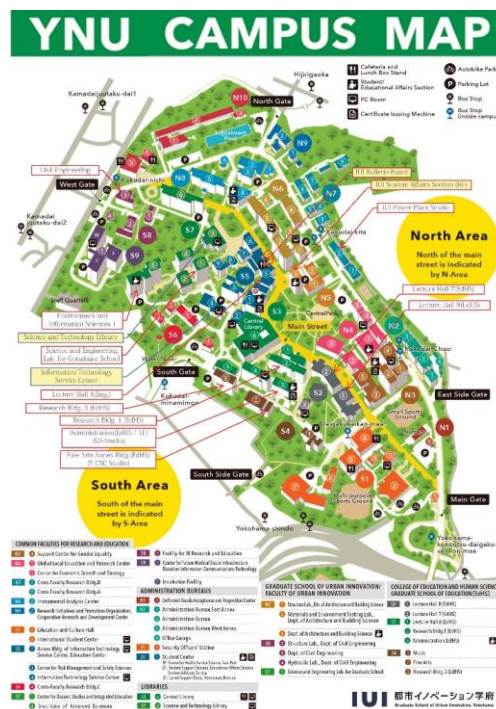

No es súper moderno pero todo está bastante bien cuidado. Puedes encontrar los siguientes servicios:

- Gimnasio con pesas.
- Pistas de baloncesto, fútbol, tenis, artes marciales, tiro con arco...
- Cafeterías.
- Comedor.
- Hay un mini supermercado.
- Ordenadores
- Salas de estudio
- Sala para ver películas
- Servicio de impresión

### 4.3 Las asignaturas

En este enlace podrás encontrar todas las asignaturas ofertadas: [https://risyu.jmk.ynu.ac.jp/gakumu\\_portal/Public/Syllabus/](https://risyu.jmk.ynu.ac.jp/gakumu_portal/Public/Syllabus/)

Aquí hay que aclarar algo: por defecto, los estudiantes de la Universidad de Granada en Yokohama somos considerados JOY students, lo que significa que las asignaturas que deberíamos cursar son las que pertenecen a ese programa. Sin embargo, estando allí, conocí muchos casos de gente que había cursado asignaturas fuera de ese programa.

He de decir que tanto en Granada como en Yokohama, el acuerdo de estudios no fue para nada un problema y la predisposición a la convalidación fue en todo momento protagonista.

### 4.4 Yokohama

#### 4.4.1 Transporte en Yokohama

Las idas y venidas desde la residencia las haréis en metro, en la única línea de metro que existe en Yokohama (Blue line). El gasto promedio mensual en transporte suele ser de unos 150€ (teniendo en cuenta alguna visita a Tokyo o al centro de Yokohama).

### 4.5 Japón

#### 4.5.1 Transporte

Visita esta página: <http://willerexpress.com/st/3/en/pc/buspass/>

Es un pase de autobús bastante económico que te permitirá visitar las principales ciudades de Japón a un precio muy bueno.

Por cierto, si estáis un poco perdidos en cuanto qué visitar, usad esta página a modo de consulta: <http://japonismo.com/>

#### 4.5.2 Compra

Yo realizaba una compra semanal en el supermercado y cada una rondaba los 50€. Especialmente la fruta, la verdura y el aceite son caros.

## 5 Valoración personal de la estancia

En la siguiente tabla valoraré en una escala del 1 al 10 los 5 aspectos que para mí son más importantes y a continuación daré algunos argumentos:

Residencia	6
------------	---

Universidad	8
Vida en Japón	9
Crecimiento personal	10
Crecimiento académico	7

- **Residencia:** esta baja puntuación es debida a la calidad general de los servicios de la misma y a como en los primeros días te encuentras una habitación súper pequeña en comparación a lo que tenemos en España y muy parecida a una celda. Pero como dije en algún punto anterior estos problemas fueron solventados con el tiempo volviéndose un lugar “agradable” donde vivir.
- **Universidad:** desde la UGR no nos informan correctamente sobre qué es el JOY program de manera que puedes encontrarte con la sorpresa de que si eres ingeniero no encontrarás (por lo menos de primeras) ninguna asignatura que cursar. Ya en algún punto anterior mencioné que esto es solucionado hablando con los responsables del programa. El resto de asuntos relacionados con la Universidad son magníficos ofreciéndote una experiencia increíble.
- **Vida en Japón:** casi todos los estereotipos son verdaderos. Japón es un país súper friki, encontrarás pokemons, manga y anime por todos sitios. Tengo que decir que a mí no me atrae ninguno de esos puntos pero aun así fue una de las experiencias mejores de mi vida.
- **Crecimiento personal:** a tantos kilómetros de distancia, en un país donde poquísima gente habla inglés esta experiencia me hizo crecer en muchos aspectos.
- **Crecimiento académico:** como en todos los intercambios internacionales, sabes que tu crecimiento académico no es el principal motivo por el que lo realizas. Así que por ello valoro así este apartado.